

Brukergrensesnitt Tilpass guide

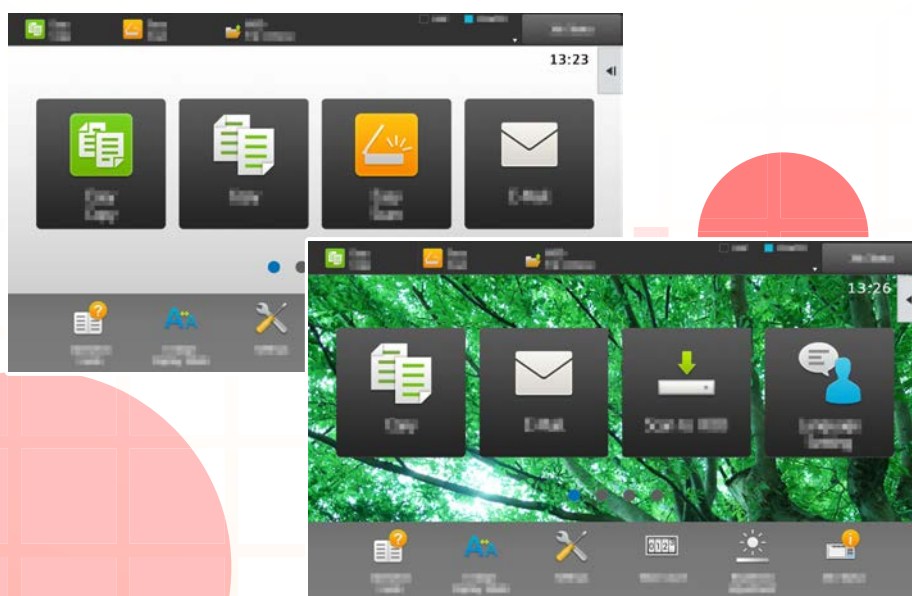

INNHALDSFORTEGNELSE

OM DENNE VEILEDNINGEN	2
TILPASSE DISPLAYET	3
• Elementer du kan tilpasse	4
• Generell fremgangsmåte for bruk av Brukergrensesnitt Tilpass	6
REDIGERE SNARVEISTASTER	9
• Legge til snarveistaster	9
• Slette en snarveistast	12
• Endre en snarveistast	14
• Legge til et bilde for en snarveistast	17
• Flytte en snarveistast	19
• Tilbakestille snarveistastene til standardtilstand fra fabrikk	21
REDIGERE HOVEDSKJERMEN	23
• Endre oppsettsmønsteret på hovedskjermen	23
• Velge et MFP-visningsmønster for hovedskjermen	25
• Endre fargen på tekst på hovedskjermen	26
• Endre bakgrunnsbildet på hovedskjermen	27
• Endre de faste tastene	30
• Øke tekststørrelsen	32
• Endre språket som brukes på maskinen	33

OM DENNE VEILEDNINGEN

Denne veiledningen forklarer hvordan du tilpasser brukergrensesnittet for berøringspanelet, for eksempel bakgrunns- og ikonbilder.

Vær oppmerksom på følgende

- Når "MX-xxxx" fremgår i brukerhåndboken, skal "xxxx" erstattes med navnet på din modell.
- Denne veiledningen inneholder ikke detaljerte forklaringer av maskinens funksjoner. Gå til brukerhåndboken hvis du ønsker detaljert informasjon om navnene og funksjonene som omtales i denne veiledningen.
- Det er lagt mye omhu ned i utarbeidelsen av denne håndboken. Hvis du har kommentarer eller spørsmål om håndboken, er du velkommen til å kontakte forhandleren eller den nærmeste godkjente servicerepresentanten.
- Dette produktet har gjennomgått strenge prosedyrer for kvalitetskontroll og inspeksjon. Hvis det mot formodning skulle oppstå feil eller problemer, kan du kontakte forhandleren eller den nærmeste godkjente servicerepresentanten.
- Bortsett fra i omstendigheter som er dekket av lov, er ikke SHARP ansvarlig for svikt som oppstår under bruk av produktet eller dets tilleggsfunksjoner, svikt som skyldes feil betjening av produktet og dets tilleggsfunksjoner, eller andre typer feil, inkludert enhver skade som oppstår på grunn av vanlig slitasje på produktet.

Advarsel

- Reproduksjon, tilpasning eller oversettelse av innholdet i håndboken uten forutgående skriftlig tillatelse er forbudt, med unntak av det som er tillatt i henhold til lover om opphavsrett.
- Informasjonen i denne håndboken kan endres uten videre varsel.

Illustrasjoner, betjeningspanel, berøringspanel og nettsider i denne veiledningen

De ytre utstyrsenheterne er som regel tilleggsutstyr, men enkelte modeller inkluderer imidlertid ytre utstyrsenheter som standard utstyr. For noen funksjoner og prosedyrer forutsetter forklaringene at også andre innretninger enn de ovennevnte er installert.

- Skjermbildene, meldingene og tastenavnene som vises i håndboken, kan være ulike dem som vises på den faktiske maskinen. Dette skyldes produktforbedringer og modifikasjoner.
- Berøringspanelet, illustrasjoner og innstillingsskjermbilder i denne håndboken er kun for referanse, og kan variere avhengig av modell, installert tilbehør, innstillinger endret fra standard, og land eller region.
- Denne håndboken forutsetter at en fullfargemaskin brukes. Noen av forklaringene vil ikke gjelde for en svart-hvitt-maskin.

TILPASSE DISPLAYET

Brukergrensesnitt Tilpass er en funksjon som gjør at du kan tilpasse hovedskjermen og snarveistastene for å forenkle bruken av maskinen.

Hvis du ofte bruker Tandemkopi eller Id-Kort Kopiering, finnes det for eksempel ingen innstillinger for disse funksjonene i Enkel kopiering og Enkel skann. Du må gå til en skjerm med Kopi- eller E-post-snarveistastene, velge snarveistastene og trykke på funksjonene.

Hvis du flytter disse snarveistastene til startskjermen, går det raskere å velge funksjonene.

Prøv å tilpasse displayet for å gjøre det enklere å bruke maskinen.

Jeg vil vise bare en liten gruppe av taster jeg bruker.

Jeg vil ha en lys bakgrunn.

Jeg vil vise tastene jeg oftest bruker, på startskjermen.

Jeg vil kontrollere hvor mye toner som er igjen.

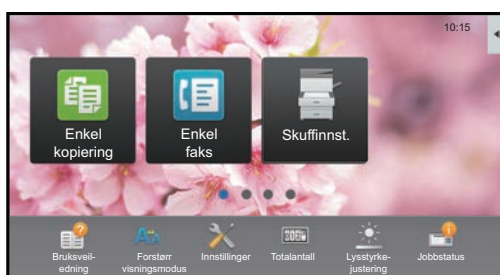

Ved å tilpasse hovedskjermen kan du umiddelbart få tilgang til funksjoner og innstillinger, og du kan kontrollere tonernivået.

Du kan også endre bakgrunnen til et egendefinert bilde, for eksempel ett av favorittbildene dine.

Elementer du kan tilpasse

Du kan tilpasse følgende elementer:

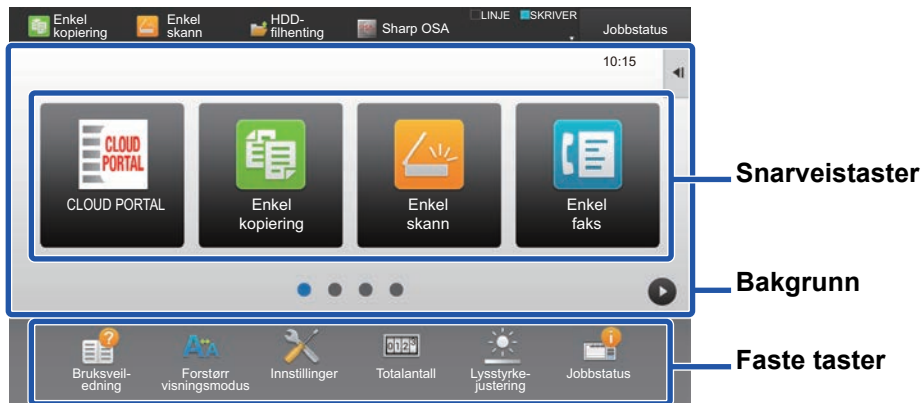

Legg til en snarveistast som ofte brukes

Du kan vise funksjoner som vanligvis ikke vises på hovedskjermen, og du kan umiddelbart velge disse funksjonene.

The diagram shows two screenshots of the control panel. The first screenshot shows the main display with a 'PC-skanning' icon highlighted by a blue box. The second screenshot shows the main display with the 'PC-skanning' icon and an 'Innstillinger' icon added to the row of four large buttons. A blue arrow points from the first screenshot to the second.

► [Legge til snarveistaster \(side 9\)](#)

Slett snarveistastene som vises

Du kan slette og organisere snarveistastene som vises på hovedskjermen.

The diagram shows two screenshots of the control panel. The first screenshot shows the main display with 'PC-skanning' and 'Innstillinger' icons highlighted by blue boxes. The second screenshot shows the main display with the 'Innstillinger' icon removed, leaving a blank space in the row of four large buttons. A blue arrow points from the first screenshot to the second.

► [Slette en snarveistast \(side 12\)](#)

Endre snarveistastene som vises

Du kan endre snarveistastene, og du kan endre oppsettet av dem.

The diagram shows two screenshots of the control panel. The first screenshot shows the main display with 'PC-skanning' and 'Innstillinger' icons highlighted by blue boxes. The second screenshot shows the main display with the 'Innstillinger' icon replaced by a 'Skru ut fra USB-massopbevaring' icon. A blue arrow points from the first screenshot to the second.

► [Endre en snarveistast \(side 14\)](#)

Endre bildet for en snarveistast til et egendefinert bilde

Du kan lagre bilder på forhånd for å tilpasse snarveistastene.

The diagram shows two screenshots of the control panel. The first screenshot shows the main display with 'PC-skanning' and 'Innstillinger' icons highlighted by blue boxes. The second screenshot shows the main display with the 'Innstillinger' icon replaced by a custom image of a gear. A blue arrow points from the first screenshot to the second.

► [Legge til et bilde for en snarveistast \(side 17\)](#)

Endre oppsettet av snarveistastene

Du kan endre oppsettet av snarveistastene ved å flytte tastene til plasseringer som er enkle å bruke.

The diagram shows two screenshots of the control panel. The first screenshot shows the main display with 'PC-skanning' and 'Innstillinger' icons highlighted by blue boxes. A dashed blue box around the 'Innstillinger' icon indicates it is being moved. The second screenshot shows the main display with the 'Innstillinger' icon moved to the second position in the row of four large buttons. A blue arrow points from the first screenshot to the second.

► [Flytte en snarveistast \(side 19\)](#)

Gjenopprette det opprinnelige oppsettet av snarveistastene

Hvis du uforvarende flytter på snarveistaster, kan du gjenopprette tastene til standardoppsettet fra fabrikk.

The diagram shows two screenshots of the control panel. The first screenshot shows the main display with 'FTP/skrivebord', 'Enkel kopiering', 'Enkel skann', and 'E-post' icons highlighted by blue boxes. The second screenshot shows the main display with the default configuration of 'CLOUD PORTAL', 'Enkel kopiering', 'Enkel skann', and 'Enkel faks' icons. A blue arrow points from the first screenshot to the second.

► [Tilbakestille snarveistastene til standardtilstand fra fabrikk \(side 21\)](#)

Endre oppsettet av hovedskjermen

Du kan endre oppsettet av hovedskjermen og legge til flere snarveistaster.

► [Endre oppsettmønsteret på hovedskjermen \(side 23\)](#)

Endre bakgrunnsfargen på hovedskjermen

Du kan endre bakgrunnsfargen på hovedskjermen til en forhåndsinnstilt mønsterfarge.

► [Velge et MFP-visningsmønster for hovedskjermen \(side 25\)](#)

Endre fargen på teksten på hovedskjermen

Du kan endre fargen på teksten på hovedskjermen til hvitt eller svart.

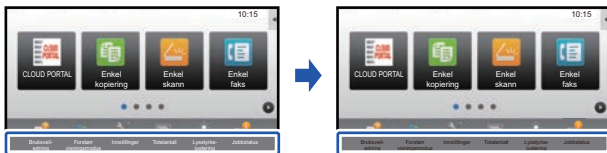

► [Endre fargen på tekst på hovedskjermen \(side 26\)](#)

Endre bakgrunnen til et egendefinert bilde

Du kan endre bakgrunnen på hovedskjermen slik du ønsker.

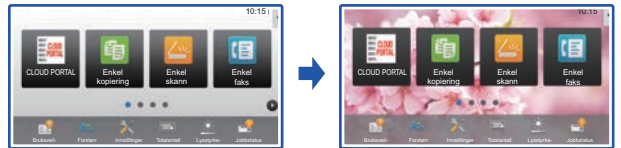

► [Endre bakgrunnsbildet på hovedskjermen \(side 27\)](#)

Endre innholdet for de faste tastene

Du kan endre de faste tastene og vise tonerforbruk.

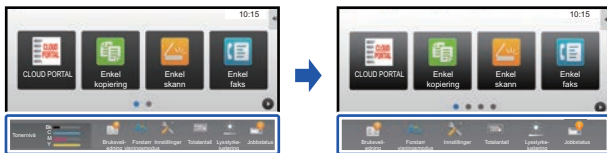

► [Endre de faste tastene \(side 30\)](#)

Forstørr teksten som vises

Du kan forstørre teksten som vises i normal modus for kopiering og bildesending.

► [Øke tekststørrelsen \(side 32\)](#)

Endre språket

Du kan endre visningsspråket.

► [Endre språket som brukes på maskinen \(side 33\)](#)

Generell fremgangsmåte for bruk av Brukergrensesnitt Tilpass

For å endre hovedskjermen eller snarveistastene må det konfigureres innstillinger på handlingspanelet på hovedskjermen eller på nettsiden.

Innstillingene må konfigureres av maskinens administrator.

Denne generelle fremgangsmåten brukes ikke for "[Endre de faste tastene](#)" (▶ [side 30](#)), "[Øke tekststørrelsen](#)" (▶ [side 32](#)) eller "[Endre språket som brukes på maskinen](#)" (▶ [side 33](#)). Følg fremgangsmåtene i hvert av avsnittene ovenfor.

Generell fremgangsmåte ved bruk av berøringspanelet

1

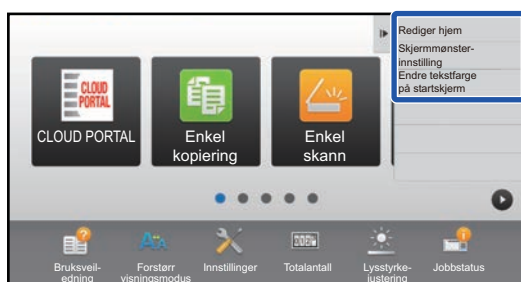

Åpne handlingspanelet på hovedskjermen, og trykk på ett av elementene som vises.

Elementene som vises på handlingspanelet, er "Rediger hjem", "Skjermmønster- innstilling" og "Endre tekstfarge på startskjerm".

- [Rediger hjem]
 - ▶ [Legge til snarveistaster \(side 9\)](#)
 - ▶ [Slette en snarveistast \(side 12\)](#)
 - ▶ [Endre en snarveistast \(side 14\)](#)
 - ▶ [Flytte en snarveistast \(side 19\)](#)
 - ▶ [Tilbakestille snarveistastene til standardtilstand fra fabrikk \(side 21\)](#)
- [Skjermmønster- innstilling]
 - ▶ [Velge et MFP-visningsmønster for hovedskjermen \(side 25\)](#)
- [Endre tekstfarge på startskjerm]
 - ▶ [Endre fargen på tekst på hovedskjermen \(side 26\)](#)

2

Skjermen for administratorpassord vises. Angi passordet.

Angi administratorpassordet.

3

Konfigurer innstillingene.

4

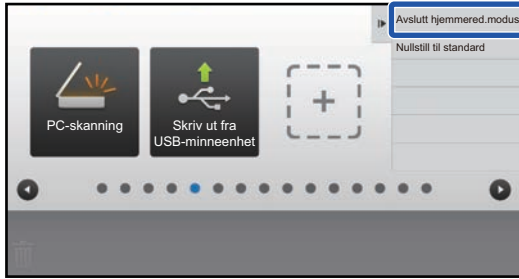

Når innstillingene er fullført, trykker du på [Avslutt hjemmered.modus].

Hvis [Skjermmønster- innstilling] eller [Endre tekstfarge på startskjerm] er valgt, trykker du på [Avslutt og returner].
Når alle innstillingene for Brukergrensesnitt Tilpass er fullført, trykker du på [Logg ut]-tasten.

Generell fremgangsmåte ved bruk av nettsiden

1

Angi maskinens IP-adresse i nettleseren for å gå til nettserveren.

I standardtilstand fra fabrikk må du angi brukerpasordet ditt etter inntasting av IP-adressen.

2

På nettsiden klikker du på [System- innstillinger]-fanen → [Innst. Startskjerm].

Enkelte innstillinger kan kreve at du angir brukerpasordet ditt etter å ha klikket på [Innst. Startskjerm]. Hvis du ikke utførte brukerautentisering, må du angi administratorpassordet.

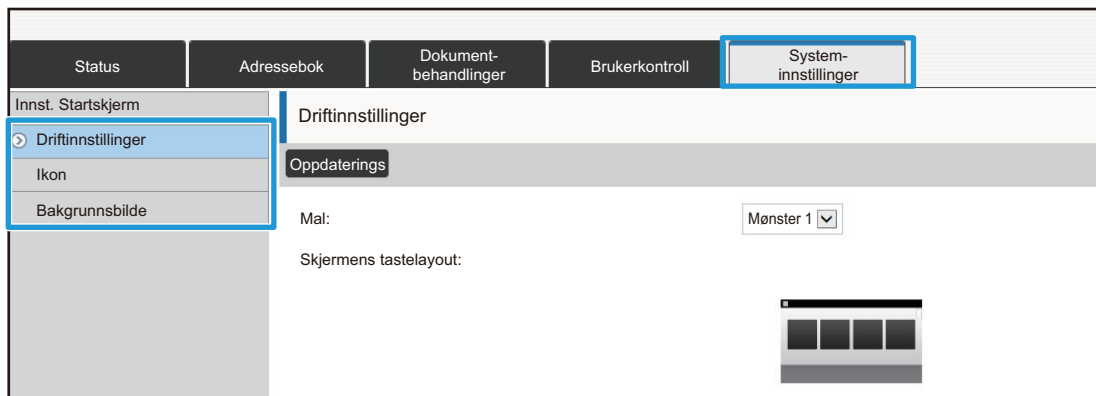

3

Konfigurer innstillingene.

4

Når du er ferdig med å konfigurere innstillingene, klikker du på [Send]-knappen.

Innstillingene lagres i maskinen og tas i bruk.

ssesbok	Dokument-behandling	Brukerkontroll	System-innstillinger
			1. Rulleområde: <input checked="" type="radio"/> Hvit <input type="radio"/> Sort
			2. Fast område: <input checked="" type="radio"/> Hvit <input type="radio"/> Sort
			3. Klokke: <input type="radio"/> Hvit <input checked="" type="radio"/> Sort
<input type="button" value="Send"/>			

Når du er ferdig med alle innstillingene for Brukergrensesnitt Tilpass, klikker du på [Logg ut]-knappen og lukker nettleseren.

REDIGERE SNARVEISTASTER

Du kan legge til snarveistaster på hovedskjermen, og du kan slette unødvendige snarveistaster.

Du kan også endre visningsrekkefølgen for snarveistastene og endre navn og bilder for å gjøre det enklere å bruke maskinen.

Legge til snarveistaster

Dette avsnittet forklarer hvordan du legger til en snarveistast på hovedskjermen.

Du kan legge til en snarveistast ved hjelp av berøringspanelet eller fra nettsiden. På nettsiden kan du endre et bilde for en snarveistast til et hvilket som helst gendefinert bilde.

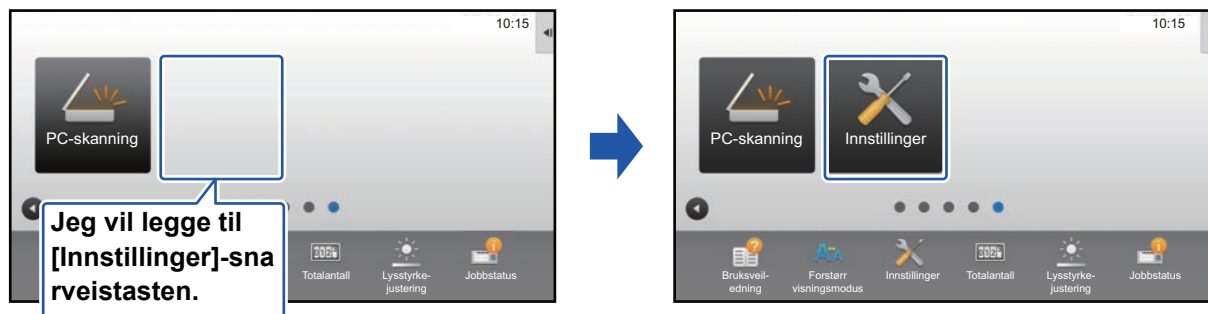

Fra berøringspanelet

1

Åpne handlingspanelet på hovedskjermen, og trykk på [Rediger hjem].

► [Generell fremgangsmåte ved bruk av berøringspanelet \(side 6\)](#)

2

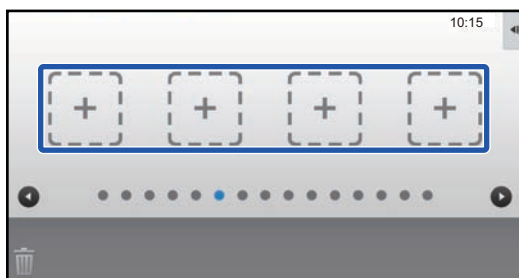

Trykk på en tom snarveistastplassering.

3

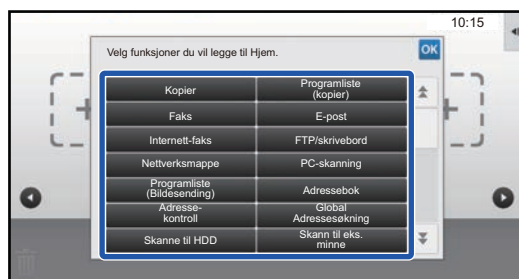

Trykk på funksjonen du vil legge til.

Snarveistasten blir lagt til på valgt plassering.

4

Se "[Generell fremgangsmåte ved bruk av berøringspanelet](#)" (► [side 6](#)) for å gå ut av innstillingene.

- 4** Hvis du vil endre bildet for en snarveistast, setter du [Bruk egendefinert bilde]-avkrysningsboksen til og velger et bilde du tidligere har lagt til, med [Velg fil].

Gå til "[Legge til et bilde for en snarveistast](#)" ([▶side 17](#)) hvis du vil ha informasjon om hvordan du lagrer et bilde.

- 5** Se "[Generell fremgangsmåte ved bruk av nettsiden](#)" ([▶side 7](#)) for å gå ut av innstillingene.
-

Slette en snarveistast

Dette avsnittet forklarer hvordan du sletter en snarveistast fra hovedskjermen. Du kan slette fra berøringspanelet eller fra nettsiden.

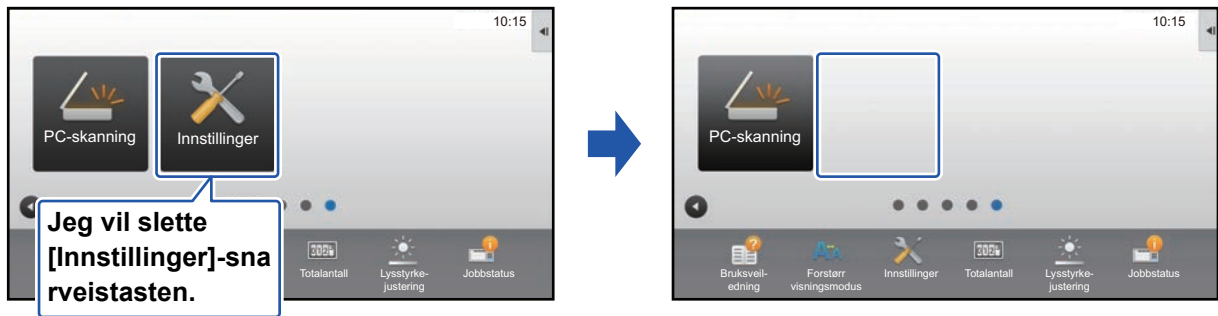

Fra berøringspanelet

1 Åpne handlingspanelet på hovedskjermen, og trykk på [Rediger hjem].

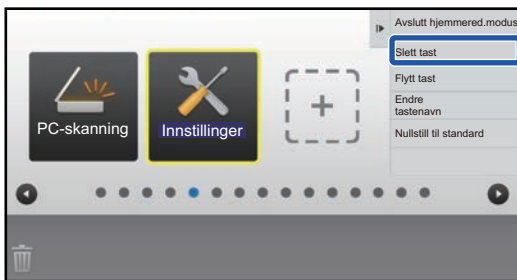

► [Generell fremgangsmåte ved bruk av berøringspanelet \(side 6\)](#)

2

Trykk på snarveistasten du vil slette, og trykk deretter på [Slett tast].

En gul ramme vises rundt den valgte snarveistasten.

Trykk på  mens snarveistasten er valgt. Du kan også slette ved å dra snarveistasten til .

3

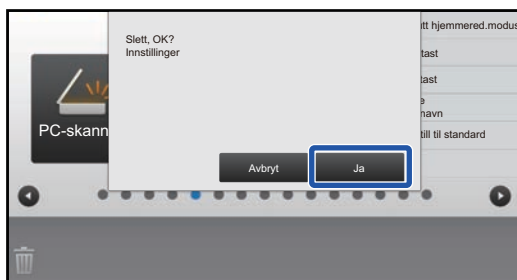

Trykk på [Ja]-tasten.

Den valgte snarveistasten blir slettet.

4

Se "[Generell fremgangsmåte ved bruk av berøringspanelet](#)" (► [side 6](#)) for å gå ut av innstillingene.

Endre en snarveistast

Dette avsnittet forklarer hvordan du endrer en snarveistast på hovedskjermen. Bare navnet kan endres fra berøringspanelet. Du kan endre ikonbildet fra nettsiden.

Fra berøringspanelet

Hvis du vil endre en snarveistast fra berøringspanelet, flytter du snarveistasten på ønsket plassering, bort fra denne plasseringen, og registrerer deretter den nye snarveistasten på plasseringen som er frigjort. Gå til "[Flytte en snarveistast](#)" ([▶ side 19](#)) hvis du vil ha informasjon om hvordan du flytter snarveistaster. Gå til "[Legge til snarveistaster](#)" ([▶ side 9](#)) hvis du vil ha informasjon om hvordan du legger til snarveistaster. Dette avsnittet forklarer hvordan du endrer navnet på en snarveistast.

1

Åpne handlingspanelet på hovedskjermen, og trykk på [Rediger hjem].

▶ [Generell fremgangsmåte ved bruk av berøringspanelet \(side 6\)](#)

2

Trykk på snarveistasten du vil endre navnet på, og trykk deretter på [Endre tastenavn].

En gul ramme vises rundt den valgte snarveistasten.

3

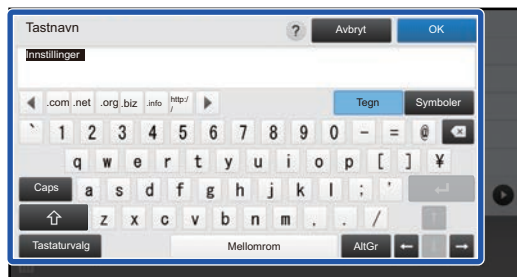

Angi det nye navnet ved hjelp av tastaturet.

Angi navnet, og trykk på [OK]-tasten.

4

Se "[Generell fremgangsmåte ved bruk av berøringspanelet](#)" ([▶ side 6](#)) for å gå ut av innstillingene.

Fra nettsiden

1

Se "**Generell fremgangsmåte ved bruk av nettsiden**" ([▶ side 7](#)) for å åpne innstillingsskjermen.

2

Klikk på [Driftinnstillinger], og klikk deretter på snarveistasten du vil endre.

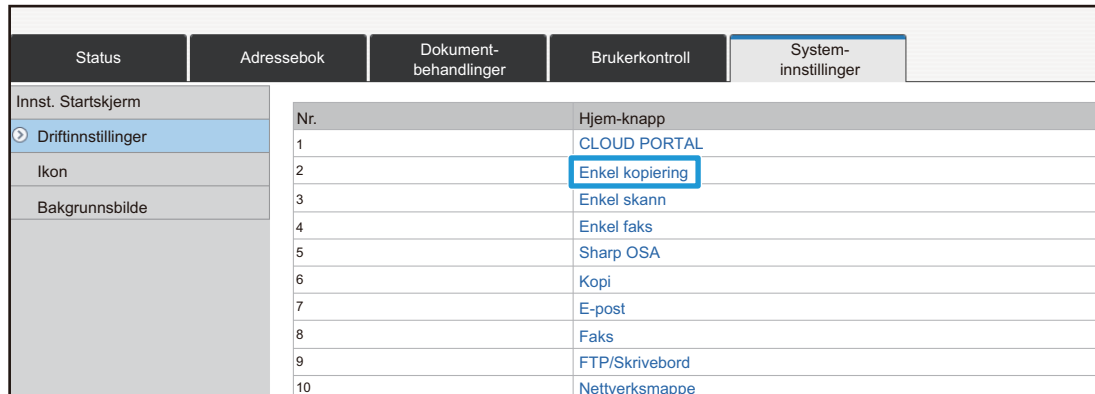

Status	Adressebok	Dokument-behandlinger	Brukerkontroll	System-innstillinger
Innst. Startskjerm				
Driftinnstillinger				
Ikoner				
Bakgrunnsbilde				

Nr.	Hjem-knapp
1	CLOUD PORTAL
2	Enkel kopiering
3	Enkel skann
4	Enkel faks
5	Sharp OSA
6	Kopi
7	E-post
8	Faks
9	FTP/Skrivebord
10	Nettverksmappe

3

Velg ønsket funksjon.

Registrering av startskjerm

Send Avbryt

Gruppeliste Nr.2: Ikke angitt

Kopi:

- Ingen
- Enkel kopiering
- Kopimaskin
- Programliste

For å endre navnet på en snarveistast velger du [Tilpasset] i [Tastnavn] og angir ønsket navn i tekstboksen.

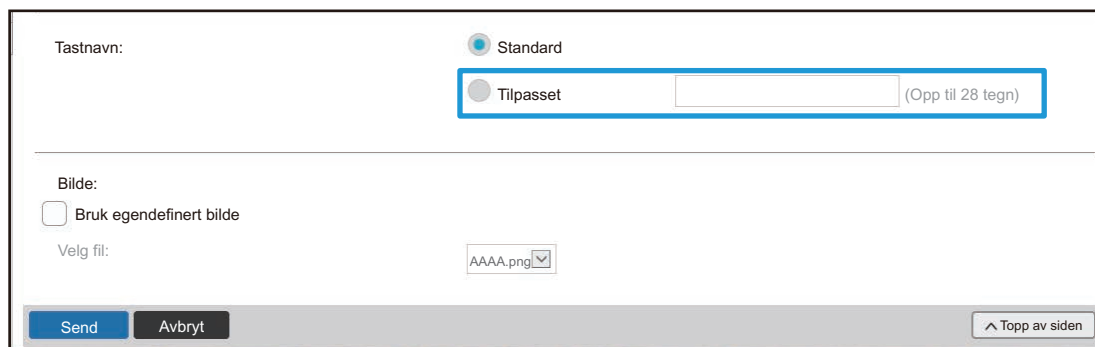

Tastnavn:

Standard

Tilpasset (Opp til 28 tegn)

Bilde:

Bruk egendefinert bilde

Velg fil:

Send Avbryt ^ Topp av siden

For å endre bildet for en snarveistast går du til neste trinn. Gå til trinn 5 hvis du ikke vil endre bildet.

4

Hvis du vil endre ikonbildet, setter du [Bruk egendefinert bilde]-avkrysningsboksen til og velger et bilde du tidligere har lagt til, med [Velg fil].

Gå til "[Legge til et bilde for en snarveistast](#)" ([▶ side 17](#)) hvis du vil ha informasjon om hvordan du lagrer et bilde.

5

Se "**Generell fremgangsmåte ved bruk av nettsiden**" ([▶ side 7](#)) for å gå ut av innstillingene.

4

Velg filen som skal legges til, i "Velg fil".

Klikk på [Bla gjennom]-knappen, og velg bildet som skal sendes.

- Filformatene som kan brukes, er JPEG, GIF og PNG (jpeg, jpg, jpe, jfif, gif og png).
 - Maksimal filstørrelse for et bilde som kan brukes for en snarveistast, er 50 KB.
-

5

Se "[Generell fremgangsmåte ved bruk av nettsiden](#)" ([▶ side 7](#)) for å gå ut av innstillingene.

Flytte en snarveistast

Dette avsnittet forklarer hvordan du flytter en snarveistast på hovedskjermen. Snarveistaster flyttes via berøringspanelet.

1

Åpne handlingspanelet på hovedskjermen, og trykk på [Rediger hjem].

► [Generell fremgangsmåte ved bruk av berøringspanelet \(side 6\)](#)

2

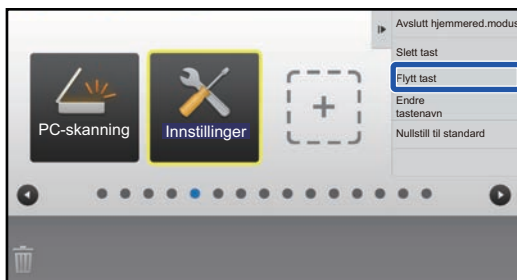

Trykk på snarveistasten du vil flytte, og trykk deretter på [Flytt tast].

En gul ramme vises rundt den valgte snarveistasten.

3

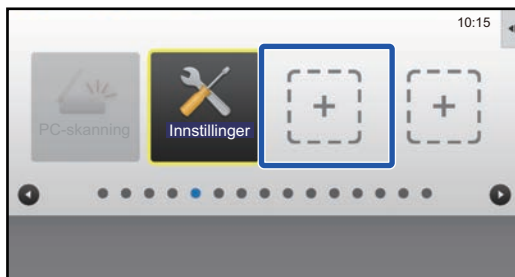

Trykk på en tom snarveistastplassering.

Snarveistasten flyttes til plasseringen du trykket på.

Snarveistasten flyttes ikke hvis du trykker på en plassering som allerede har en snarveistast.

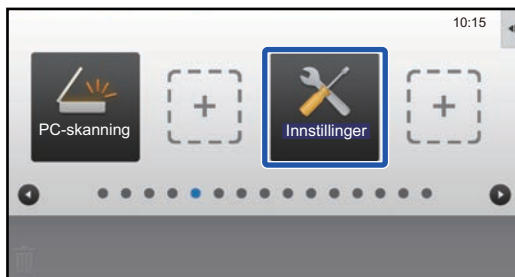

4

Se "[Generell fremgangsmåte ved bruk av berøringspanelet](#)" ([▶ side 6](#)) for å gå ut av innstillingene.

Tilbakestille snarveistastene til standardtilstand fra fabrikk

Dette avsnittet forklarer hvordan du tilbakestiller snarveistastene på hovedskjermen til standardtilstand fra fabrikk. Denne prosedyren kan utføres fra berøringspanelet eller fra nettsiden.

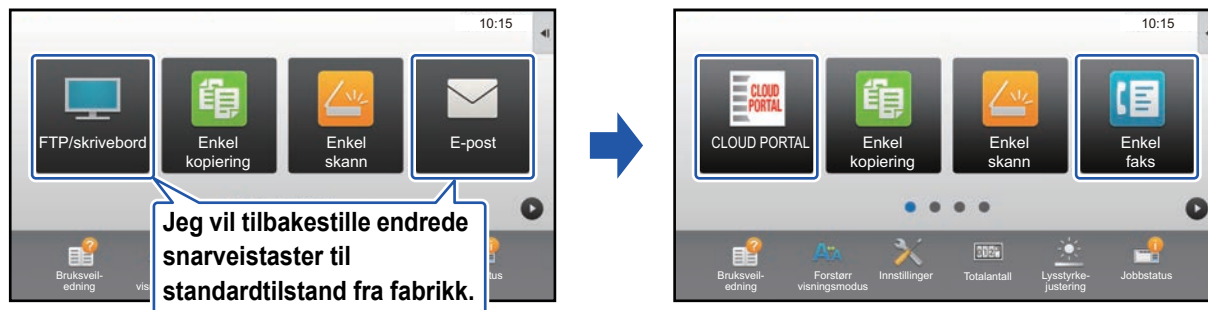

Plasseringene, navnene og bildene for snarveistaster tilbakestilles til standardtilstand fra fabrikk.

Fra berøringspanelet

1

Åpne handlingspanelet på hovedskjermen, og trykk på [Rediger hjem].

► [Generell fremgangsmåte ved bruk av berøringspanelet \(side 6\)](#)

2

Trykk på [Nullstill til standard] på handlingspanelet.

3

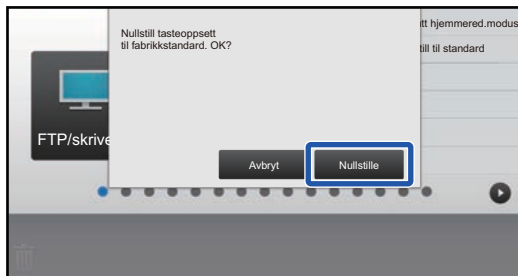

Trykk på [Nullstille]-tasten.

Snarveistastene tilbakestilles til standardtilstand fra fabrikk.

4

Se "[Generell fremgangsmåte ved bruk av berøringspanelet](#)" (► [side 6](#)) for å gå ut av innstillingene.

Fra nettsiden

1 Se "[Generell fremgangsmåte ved bruk av nettsiden](#)" ([▶ side 7](#)) for å åpne innstillingsskjermen.

2 Klikk på [Driftinnstillinger], og klikk deretter på [Gå tilbake til standard.]-knappen.

Et bekreftelsesvindu vises. Klikk på [OK]-knappen.

8	Ikke angitt
9	Ikke angitt
10	Ikke angitt

Vis tonermengde
Når tonermengde vises, kan bare 6 faste taster vises.

Send

Gå tilbake til standard.

3 Se "[Generell fremgangsmåte ved bruk av nettsiden](#)" ([▶ side 7](#)) for å gå ut av innstillingene.

REDIGERE HOVEDSKJERMEN

På hovedskjermen kan du endre antallet snarveistaster som vises og hvilke snarveistaster som vises. Dette innbefatter endring av fargen på bakgrunnen og teksten, samt endring av bakgrunnen til et egendefinert bilde.

Endre oppsettmønsteret på hovedskjermen

Maskinen har flere forhåndsinnstilte oppsettmønstre for hovedskjermen. Disse inkluderer et oppsettmønster som reduserer visningsstørrelsen for snarveistastene for å øke antallet taster som kan vises, og et oppsettmønster som fjerner visningsområdet for de faste tastene for å øke antallet snarveistaster som kan vises. Oppsettmønsteret kan endres via nettsiden.

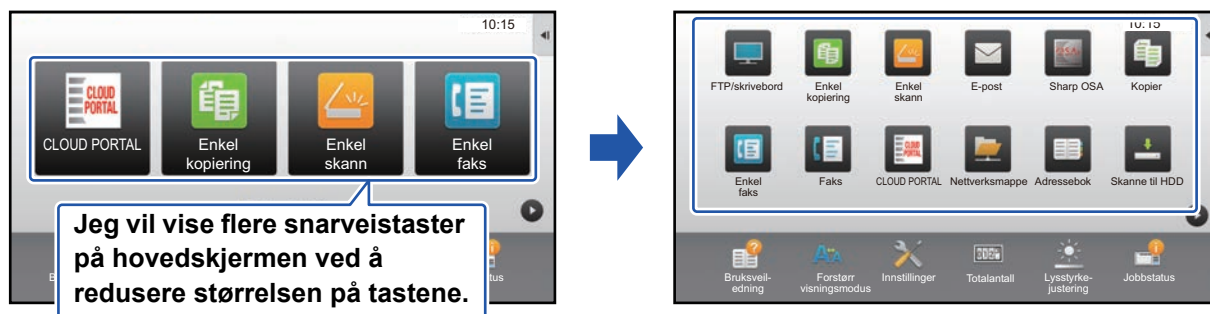

Oppsettmønstre for hovedskjermen

Seks oppsettmønstre er tilgjengelige.

Mønster	Antall snarveistaster som vises per skjerm	Område for faste taster	Maksimalt antall skjermer
1	4	Ja	15 skjermer
2	8	Nei	8 skjermer
3	8	Ja	8 skjermer
4	12	Nei	5 skjermer
5	12	Ja	5 skjermer
6	18	Nei	4 skjermer

Fabrikkinnstillingene varierer avhengig av modellen. Se i brukerhåndboken for informasjon om fabrikkinnstillingene.

1

Se "[Generell fremgangsmåte ved bruk av nettsiden](#)" ([▶ side 7](#)) for å åpne innstillingsskjermen.

2

Klikk på [Driftinnstillinger] og velg ønsket oppsettsmønster fra "Mal".

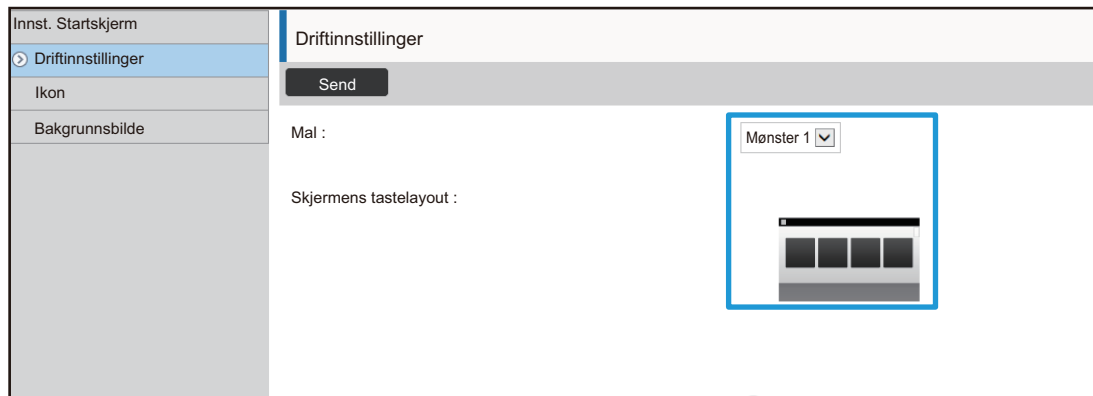

3

Se "[Generell fremgangsmåte ved bruk av nettsiden](#)" ([▶ side 7](#)) for å gå ut av innstillingene.

Velge et MFP-visningsmønster for hovedskjermen

Maskinen har flere forhåndsinnstilte fargemønstre. Du kan endre fargemønsteret fra berøringspanelet.

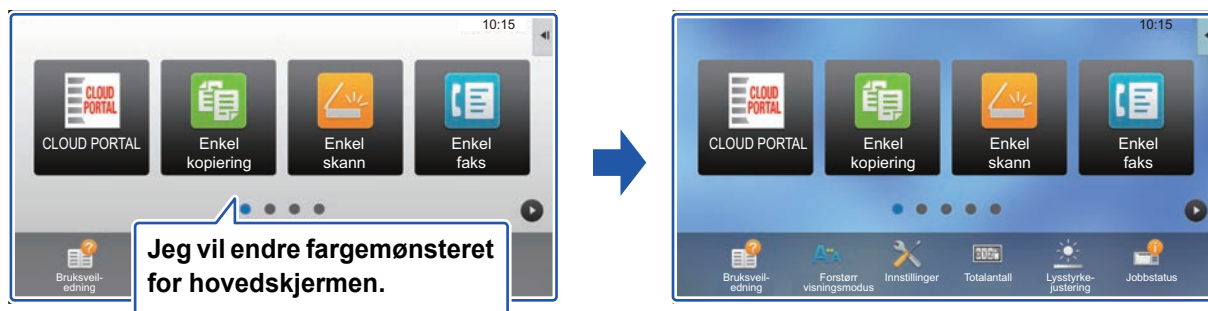

Standardinnstillingen fra fabrikk er "Mønster 1".

1

Åpne handlingspanelet på hovedskjermen, og trykk på [Skjermmønsterinnstilling].

► [Generell fremgangsmåte ved bruk av berøringspanelet \(side 6\)](#)

2

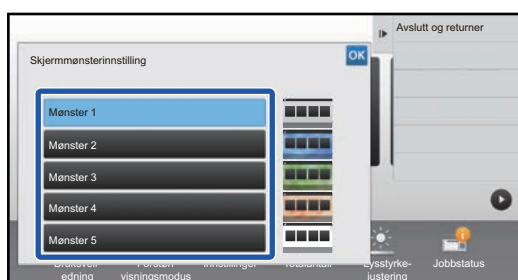

Velg ønsket mønster.

3

Se "[Generell fremgangsmåte ved bruk av berøringspanelet](#)" (► [side 6](#)) for å gå ut av innstillingene.

Endre fargen på tekst på hovedskjermen

Du kan endre fargen på teksten for snarveistaster, faste taster samt klokken på hovedskjermen til hvitt eller svart. Fargen endres ved hjelp av berøringspanelet.

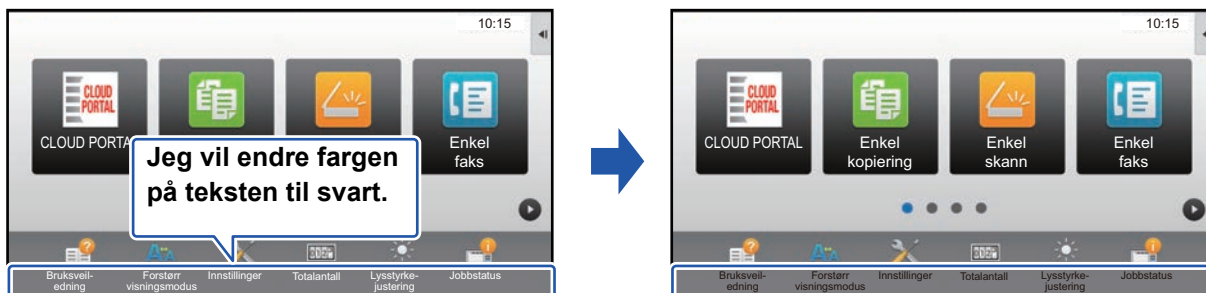

Oppsettmønstre og tekstfarger for hovedskjermen

Fargen på tekst på hovedskjermen varierer avhengig av oppsettmønsteret.

Gå til "[Endre oppsettmønsteret på hovedskjermen](#)" ([▶ side 23](#)) hvis du vil ha informasjon om oppsettmønstre for hovedskjermen.

Standard tekstfarger fra fabrikk

Oppsettmønster	Rulleområde (Tekstfarge for snarveistast)	Fast område (Tekstfarge for faste taster)	Klokke (Tekstfarge for klokke)
1	Hvitt	Hvitt	Svart
2	Hvitt	Nei	Svart
3	Svart	Hvitt	Svart
4	Svart	Nei	Svart
5	Svart	Hvitt	Svart
6	Svart	Nei	Svart

1 Åpne handlingspanelet på hovedskjermen, og trykk på [Endre tekstfarge på startskjerm].

▶ [Generell fremgangsmåte ved bruk av berøringspanelet \(side 6\)](#)

2

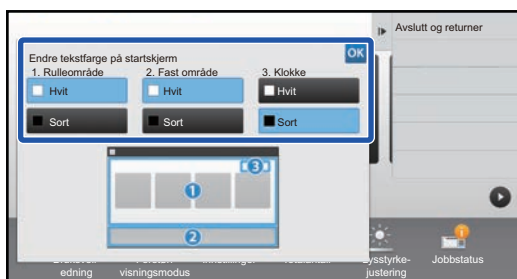

Endre tekstfargen.

3 Se "[Generell fremgangsmåte ved bruk av berøringspanelet](#)" ([▶ side 6](#)) for å gå ut av innstillingene.

Endre bakgrunnsbildet på hovedskjermen

Du kan endre bakgrunnsbildet på hovedskjermen til et egendefinert bilde.

Denne prosedyren kan utføres fra berøringspanelet eller fra nettsiden.

For å endre bildet fra berøringspanelet må du først lagre det ønskede bildet på en USB-enhet og koble enheten til maskinen.

Visningsstørrelsen for bakgrunnsbildet er 1024 x 544.

Høyden på bildet justeres til visningshøyde, og bredden justeres til visningsbredde.

Ettersom høyden og bredden forstørres/forminskes separat, kan enkelte bilder bli forvridd.

Hvis du vil vise bildet på riktig måte, må du på forhånd justere størrelsen på bildet i henhold til visningsstørrelsen for bakgrunnsbildet.

Fra berøringspanelet

1

Koble USB-enheten som inneholder det ønskede bildet, til maskinen.

Når USB-enheten er koblet til maskinen vil et popup-vindu vises. Trykk på [OK]-tasten.

2

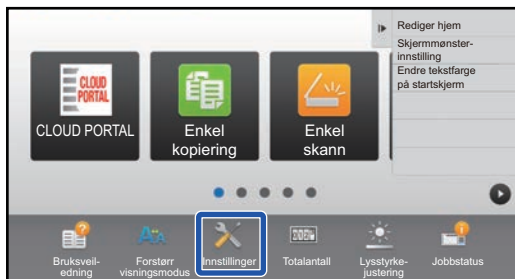

Trykk på [Innstillinger]-tasten på hovedskjermen.

Skjermen endres til innstillingsskjermen.

3

Trykk på [System- innstillinger] → [Innst. Startskjerm] → [Bakgrunnsbilde], og deretter trykker du på [Forandre]-tasten.

"Registrer bakgrunnsbilde"-skjermen vil vises.

Når du velger innstillinger vil skjermen for angi adminstrator-passordet vises.

Angi administratorpassordet og logg deg på.

4

Sett [Bruk egendefinert bilde]-avkrysningsboksen til , og velg ønsket bilde med [Mappenavn/Filnavn].

- Filformatene som kan brukes, er JPEG, GIF og PNG (jpeg, jpg, jpe, jff, gif og png).
- Maksimal filstørrelse for et bilde som kan brukes som bakgrunnsbilde, er 640 KB.

5

Klikk på [Lagre]-knappen.

Når alle innstillingene for Brukergrensesnitt Tilpass er fullført, trykker du på [Logg ut]-tasten.

Fra nettsiden

1

Se "[Generell fremgangsmåte ved bruk av nettsiden](#)" ([▶ side 7](#)) for å åpne innstillingsskjermen.

2

Klikk på [Endre]-knappen i [Bakgrunnsbilde].

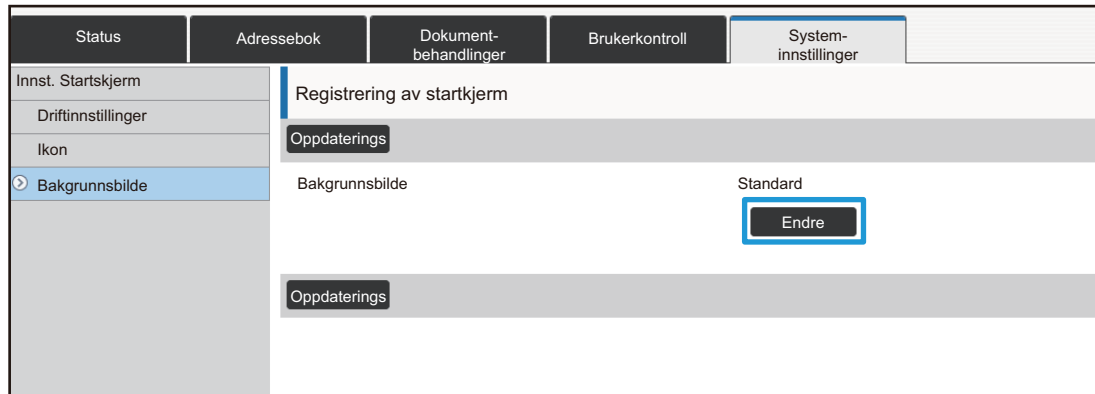

3

Sett [Bruk egendefinert bilde]-avkrysningsboksen til , og velg bildet med [Velg fil].

Klikk på [Bla gjennom] for å velge bildet.

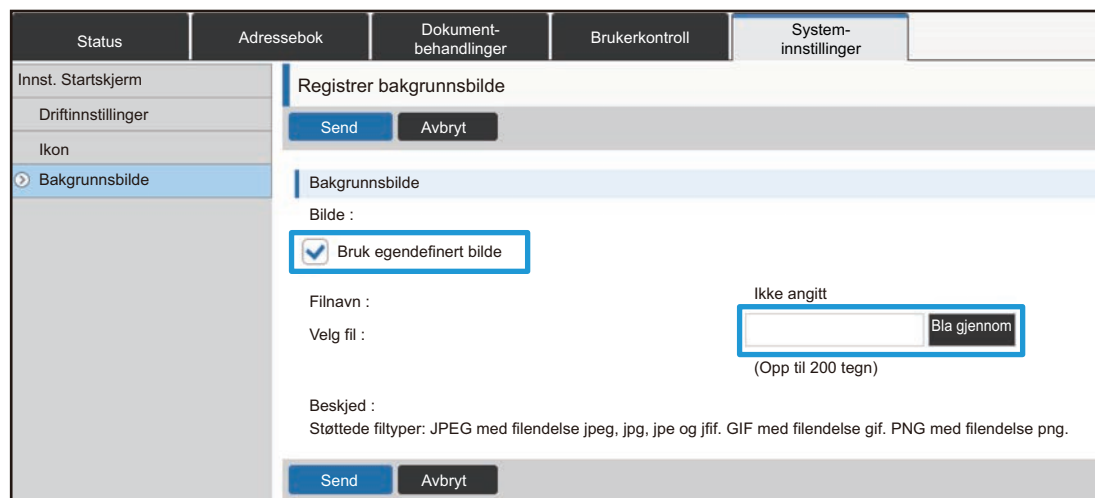

- Filformatene som kan brukes, er JPEG, GIF og PNG (jpeg, jpg, jpe, jfif, gif og png).
- Maksimal filstørrelse for et bilde som kan brukes som bakgrunnsbilde, er 640 KB.

4

Se "[Generell fremgangsmåte ved bruk av nettsiden](#)" ([▶ side 7](#)) for å gå ut av innstillingene.

Endre de faste tastene

Du kan endre de faste tastene. De faste tastene endres via nettsiden.

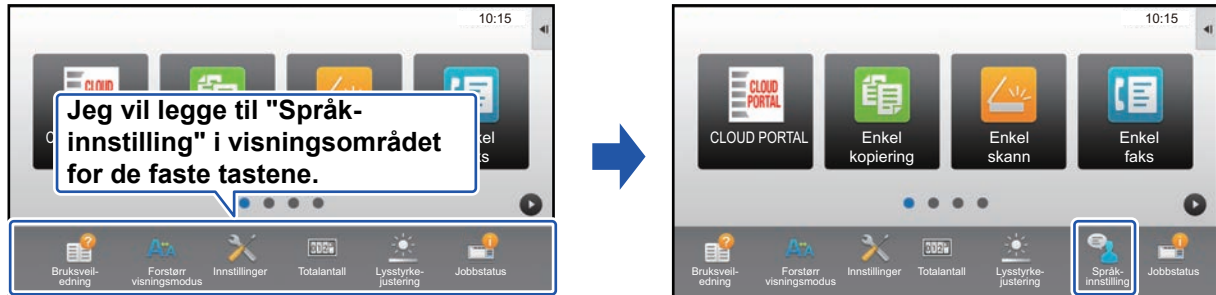

1

Se "[Generell fremgangsmåte ved bruk av nettsiden](#)" (► [side 7](#)) for å åpne innstillingsskjermen.

2

Klikk på [Driftinnstillinger], og klikk deretter på ønsket element under "Fast-tast".

Du kan klikke på [Ikke angitt] for å legge til en ny, fast tast.

Nr.	Fast-tast
1	Bruksveiledning
2	Forstør visningsmodus
3	Systeminnstillinger
4	Totalantall
5	Lysstyrkejustering
6	Jobb Status
7	Ikke angitt
8	Ikke angitt
9	Ikke angitt
10	Ikke angitt

3

Velg funksjonen du vil legge til, og klikk på [Send]-knappen.

Når du klikker på [Send]-knappen, lukkes [Registrering av startkjerm]-skjermen.

4

Se "[Generell fremgangsmåte ved bruk av nettsiden](#)" (► [side 7](#)) for å gå ut av innstillingene.

Vis/skjul tonernivået i området for de faste tastene

I systeminnstillingene kan du vise/skjule tonernivået i området for de faste tastene.

Når denne innstillingen er aktivert, kan det vises opptil seks faste taster. (Tastene fra nr. 1 til nr. 6 på nettsiden "Fast-tast" (bortsett fra når de ikke er innstilt) vises. Taster etter nr. 6 vises ikke.)

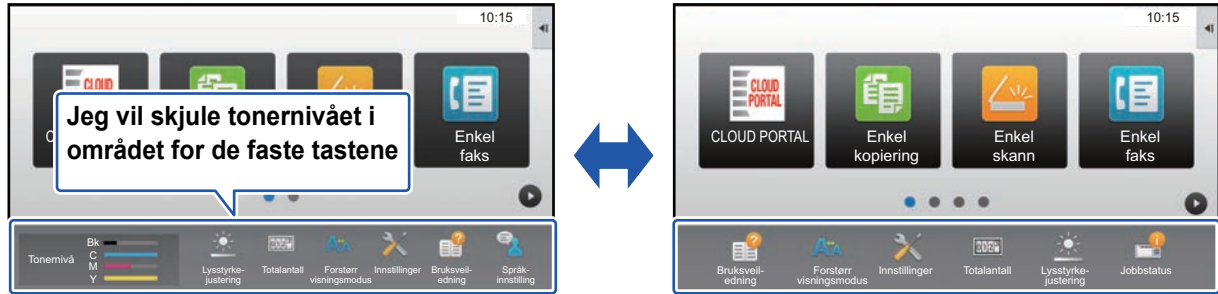

1

Se "[Generell fremgangsmåte ved bruk av nettsiden](#)" ([▶ side 7](#)) for å åpne innstillingsskjermen.

2

Klikk på [Driftinnstillinger], og angi [Vis tonermengde].

Når [Vis tonermengde]-avmerkingsboksen er , vises tonernivået. Når [Vis tonermengde]-avmerkingsboksen er , skjules tonernivået.

Status	Adressebok	Dokument-behandlinger	Brukerkontroll	System-innstillinger
Innst. Startskjerm	7		E-post	
Driftinnstillinger	8		Ikke angitt	
Ikon	9		Ikke angitt	
Bakgrunnsbilde	10		Ikke angitt	

Vis tonermengde

Når tonermengde vises, kan bare 6 faste taster vises.

3

Se "[Generell fremgangsmåte ved bruk av nettsiden](#)" ([▶ side 7](#)) for å gå ut av innstillingene.

Øke tekststørrelsen

På skjermbilder i normal modus, som for eksempel kopiere eller send bilde, kan du øke størrelsen og intervallet for tegn. Denne funksjonen kan velges fra berøringspanelet.

Innstillingstaster og handlingspanelet forstørres. Innstillingselementer som ikke lenger vises på handlingspanelet kan vises ved å trykke på rulletastene. Innstillingstaster som ikke lenger vises ([Kontrast]-tasten i dette eksempelet) kan vises ved å trykke på [Andre]-tasten.

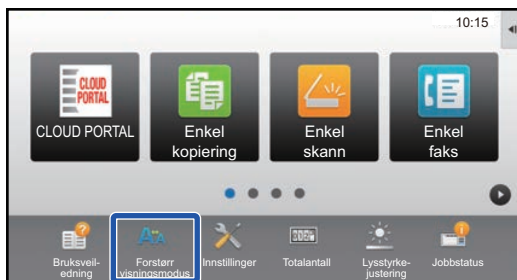

- På andre skjermbilder enn i normal modus, som for eksempel Enkel modus og innstillinger, endres ikke størrelsen på tegn og taster.
- Økning av tekststørrelsen kan redusere antallet taster som vises på startskjermen og andre skjermer for hver enkelt funksjon.

1

Trykk på [Forstørr visningsmodus]-tasten på hovedskjermen.

Tastebildet endres til , og forstørrt visningsmodus aktiveres.

Hvis du vil avbryte forstørrt visningsmodus, trykker du på [Forstørr visningsmodus]-tasten igjen. Tastebildet endres til , og forstørrt visningsmodus avbrytes.

Endre språket som brukes på maskinen

Du kan endre språket som brukes på hovedskjermen.

Denne prosedyren utføres fra berøringspanelet.

Før du utfører denne prosedyren, må du legge til [Språk- innstilling]-snarveistasten på hovedskjermen. Gå til "[Legge til snarveistaster](#)" (▶ [side 9](#)) hvis du vil ha informasjon om hvordan du legger til en snarveistast.

1

Trykk på [Språk- innstilling]-tasten på hovedskjermen.

2

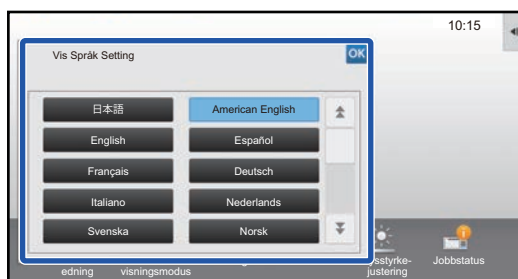

Velg ønsket språk, og trykk på **OK**.
Displayet endres til det valgte språket.

SHARP[®]
SHARP CORPORATION